



ΟΜΑΕ
ΟΜΟΣΠΟΝΔΙΑ ΜΗΧΑΝΟΚΙΝΗΤΟΥ
ΑΘΛΗΤΙΣΜΟΥ ΕΛΛΑΔΟΣ

28^ο ΑΤΤΙΚΟ ΡΑΛΛΥ 2018

ΣΥΜΠΛΗΡΩΜΑΤΙΚΟΣ ΚΑΝΟΝΙΣΜΟΣ

24 Φεβρουαρίου 2018

Αριθμός Μητρώου ΕΠΑ: **002/18.01.2018**



ΕΠΙΤΡΟΠΗ ΑΓΩΝΩΝ (Ε.Π.Α.)



ΠΡΟΓΡΑΜΜΑ

	Ημερομηνία	Ωρα	Τόπος
Έναρξη Εγγραφών Συμμετοχής	24 Ιανουαρίου	21:00	Αθήνα
Λήξη Εγγραφών Συμμετοχής	16 Φεβρουαρίου	21:00	Αθήνα
Διανομή βιβλίου Διαδρομής (Road Book)	16 Φεβρουαρίου	18:00-21:00	Γραμματεία-ΑΛΑ
Δημοσίευση πίνακα συμμετεχόντων	21 Φεβρουαρίου	18:00	www.ala-racingclub.gr
Λήξη Αναγνωρίσεων	23 Φεβρουαρίου	18:00	Δυτική Αττική
Διανομή εντύπων και αριθμών συμμετοχής	23 Φεβρουαρίου	18:00 – 21:00	Στον διοικητικό έλεγχο
Διοικητικός έλεγχος	23 Φεβρουαρίου	18:00 – 21:00	Ι.ΚΤΕΟ ΚΟΜΒΟΣ ΚΗΦΙΣΙΑΣ
Αρχικός Τεχνικός Έλεγχος και έλεγχος/σφράγιση των turbo	23 Φεβρουαρίου	18:00 – 21:00	Ι.ΚΤΕΟ ΚΟΜΒΟΣ ΚΗΦΙΣΙΑΣ Γρανικού 2, Μαρούσι 151 25
1η Συνεδρίαση Αγωνοδικών	23 Φεβρουαρίου	21:30	Στον Τεχνικό Έλεγχο
Δημοσίευση πίνακα πληρωμάτων δεκτών να εκκινήσουν / ωράρια εκκίνησης	23 Φεβρουαρίου	22:00	Πίνακας Ανακοινώσεων Γραμματεία Αγώνα
Εκκίνηση αγώνα	24 Φεβρουαρίου	10:30	ΣΕΧ 0: ΔΗΜΑΡΧΕΙΟ ΦΥΛΗΣ
Τερματισμός	24 Φεβρουαρίου	14:42	ΣΕΧ4Α ΔΗΜΑΡΧΕΙΟ ΦΥΛΗΣ
Τελικός Τεχνικός Έλεγχος	24 Φεβρουαρίου	Αμέσως μετά τον Τερματισμό 15:30	PARKING ΤΑΒΕΡΝΑ ΕΛΑΤΟ
Ανακοίνωση προσωρινής τελικής κατάταξης	24 Φεβρουαρίου		Γραμματεία-Ταβέρνα Ελατος
Απονομή Επτάθλων	24 Φεβρουαρίου	16:30	Αίθουσα ταβέρνας Έλατο

ΓΡΑΜΜΑΤΕΙΑ ΤΟΥ ΑΓΩΝΑ

Η Γραμματεία του Αγώνα θα λειτουργεί

- Στα γραφεία της Α.Λ.Α, Βολανάκη 3, Αθήνα με τηλ: 210 6923180 έως την Πέμπτη 22 Φεβρουαρίου, από 19:00 – 21:00.
- Τη Παρασκευή 23 Φεβρουαρίου από 18:00 -21:00, στο Ι.ΚΤΕΟ ΚΟΜΒΟΣ ΚΗΦΙΣΙΑΣ.
- Το Σάββατο 24 Φεβρουαρίου η γραμματεία θα λειτουργεί από τις 09:30 έως την λήξη του αγώνα, στην αίθουσα του Εστιατορίου Έλατο, Λ. Φυλής 2 και Ανθέων 1, Ανω Λιόσια.

Οι αγωνιζόμενοι πρέπει να βρίσκονται σε συνεχή επαφή με τη Γραμματεία του αγώνα για να παραλαμβάνουν τα Δελτία Πληροφοριών.

ΕΠΙΣΗΜΟΣ ΠΙΝΑΚΑΣ ΑΝΑΚΟΙΝΩΣΕΩΝ

Στην Γραμματεία του Αγώνα.

ΓΡΑΦΕΙΟ ΤΥΠΟΥ

Στη Γραμματεία του Αγώνα.

SERVICE PARK και PARC FERME

Το Service Park θα οργανωθεί κατά μήκος της Λεωφόρου Φυλής.

Το Parc Ferme θα βρίσκεται στο Parking του Εστιατορίου Έλατο, στην Λ. Φυλής 2 και Ανθέων 1, Ανω Λιόσια

ΟΡΓΑΝΩΣΗ**ΑΡΘΡΟ 1 - ΟΡΓΑΝΩΣΗ**

Ο αγώνας θα διεξαχθεί σύμφωνα με τις διατάξεις:

- α. Του Εθνικού Αθλητικού Κανονισμού (ΕΑΚ) και των παραρτημάτων του
- β. Της Προκήρυξης Πρωταθλημάτων της ΕΠΑ/ΟΜΑΕ καθώς και των εγκυκλίων της
- γ. Του Γενικού Κανονισμού και των παραρτημάτων του
- δ. Του παρόντος Συμπληρωματικού Κανονισμού (που αποτελεί συμπλήρωμα του Γενικού Κανονισμού) και των παραρτημάτων του

Οι τροποποιήσεις, προσθήκες ή/και διορθώσεις στον Συμπληρωματικό Κανονισμό θα ανακοινωθούν με αριθμημένα και χρονολογημένα δελτία πληροφοριών που θα εκδοθούν από τον Οργανωτή ή τους Αγωνοδίκες σε χαρτί κίτρινου χρώματος.

1.1 ΚΑΘΟΡΙΣΜΟΣ

Όνομασία του αγώνα: **28^ο ΑΤΤΙΚΟ ΡΑΛΛΥ**
 Οργανωτής: **Α.Λ.Α.**
 Ημερομηνία διεξαγωγής: **23-24/ 02 / 2018**

1.2 ΟΡΓΑΝΩΤΙΚΗ ΕΠΙΤΡΟΠΗ**ΕΠΙΤΙΜΟΣ ΠΡΟΕΔΟΣ**

ΧΡΗΣΤΟΣ ΠΑΠΠΟΥΣ
ΔΗΜΑΡΧΟΣ ΦΥΛΗΣ

ΠΡΟΕΔΡΟΣ

ΠΡΟΔΡΟΜΟΣ ΚΗΠΩΣΗΣ

ΜΕΛΗ

ΓΕΩΡΓΙΟΣ ΒΟΥΛΓΑΡΗΣ
ΘΕΟΔΩΡΟΣ ΝΑΚΟΣ

1.3 ΣΤΕΛΕΧΗ ΤΟΥ ΑΓΩΝΑ

Πρόεδρος Αγωνοδίκων &
 Παρατηρητής ΕΠΑ/ΟΜΑΕ

ΔΗΜΗΤΡΙΟΣ ΑΘΑΝΑΣΕΚΟΣ

1^{ος} Αγωνοδίκης
 2^{ος} Αγωνοδίκης

ΑΝΑΣΤΑΣΙΟΣ ΑΘΑΝΑΣΙΟΥ
ΕΜΜΑΝΟΥΗΛ ΠΑΠΑΝΙΚΟΛΑΟΥ

Αλυτάρχης

ΝΙΚΟΛΑΟΣ ΚΟΤΡΩΝΑΡΟΣ

Γραμματέας του αγώνα

ΓΕΩΡΓΙΟΣ ΓΕΩΡΓΙΟΥ

Επικεφαλής Τεχνικός Έφορος

ΑΛΕΞΙΟΣ ΜΑΡΑΤΖΙΔΗΣ

Τεχνικοί Έφοροι

ΙΩΑΝΝΗΣ ΤΣΙΓΚΡΗΣ

Υπεύθυνος σχέσεων με
 αγωνιζομένους

ΑΝΑΣΤΑΣΙΑ ΚΑΝΕΛΛΟΥ

Επικεφαλής ασφαλείας

ΑΠΟΣΤΟΛΟΣ ΠΑΛΛΑΣ

Υπεύθυνοι Τύπου

ΑΝΑΣΤΑΣΙΟΣ ΓΑΛΑΝΗΣ
ΜΑΡΙΑ ΑΜΑΞΟΠΟΥΛΟΥ

Επικεφαλής γιατρός

ΝΙΚΟΛΑΟΣ ΠΑΠΠΑΣ

Υπεύθυνος Service Park

ΔΗΜΗΤΡΗΣ ΚΟΥΤΣΟΘΟΔΩΡΟΣ

Υπεύθυνος Αποτελεσμάτων

SPORTSTIMING

ΥΠΕΥΘΥΝΗ ΣΧΕΣΕΩΝ ΜΕ ΑΓΩΝΙΖΟΜΕΝΟΥΣ

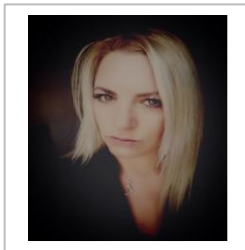

ΑΝΑΣΤΑΣΙΑ ΚΑΝΕΛΛΟΥ

Η Υπεύθυνη Σχέσεων με τους αγωνιζόμενους θα είναι παρούσα στον Τεχνικό Έλεγχο, στην Εκκίνηση, στο Service Park και στον Τερματισμό. Τηλ: +30 6979 181 167

ΓΕΝΙΚΟΙ ΟΡΟΙ

ΑΡΘΡΟ 2 - ΓΕΝΙΚΑ

2.1 *Τίτλοι της ΕΠΑ για τους οποίους προσμετρά ο αγώνας*

Κύπελλο Ράλλυ Νοτίου Ελλάδας/ Πρωτάθλημα Ράλλυ Ασφάλτου Ιστορικών Αυτοκινήτων

ΑΡΘΡΟ 3 - ΠΕΡΙΓΡΑΦΗ

- | | | |
|-----|---------------------------------|-------------------|
| 3.1 | Συνολικό μήκος του αγώνα | 118,04 χλμ |
| 3.2 | Αριθμός Ε.Δ. | 4 |
| 3.3 | Σύνολο χιλιομέτρων Ε.Δ. | 51,04 χλμ |
| 3.4 | Αριθμός τμημάτων διαδρομής | 2 |
| 3.5 | Αριθμός σκελών | 1 |
| 3.6 | Τύπος οδοστρώματος κάθε σκέλους | Άσφαλτος |

ΑΡΘΡΟ 4 - ΔΕΚΤΑ ΑΥΤΟΚΙΝΗΤΑ

- 4.1 Αυτοκίνητα Κατηγορίας C1, C2, C3, C4, C5, C6 και C7
- 4.2 Αυτοκίνητα των Κατηγοριών Ιστορικών (Παράρτημα Κ)
- 4.3 Αυτοκίνητα του Ενιαίου ΣΟΑΑ – Skoda FABIA
- 4.4 Ομάδες αυτοκινήτων που έχουν προταθεί και εγκριθεί από την ΕΠΑ

ΑΡΘΡΟ 5 - ΔΗΛΩΣΕΙΣ ΣΥΜΜΕΤΟΧΗΣ – ΕΓΓΡΑΦΕΣ

(Δηλώσεις γίνονται μέσω Συστήματος Διαδικτυακής Διαχείρισης Αγώνων-ΣΔΔΑ.

Βλέπε [Εγκυκλίους 6 και επόμενες](#))

- 5.1 Η Οργανωτική Επιτροπή έχει το δικαίωμα, με τη σύμφωνη γνώμη της ΕΠΑ, να αρνηθεί την εγγραφή οποιουδήποτε διαγωνιζομένου/συμμετέχοντα ή οδηγού γνωρίζοντάς του τους λόγους άρνησής της (ΕΑΚ Άρθρο 3.14). Η απόρριψη πρέπει να γνωστοποιηθεί στον ενδιαφερόμενο εγγράφως το αργότερο μέχρι την πρώτη εργάσιμη μέρα μετά το κλείσιμο των εγγραφών.
- 5.2 Αγώνας που έχει λιγότερες από 20 συμμετοχές και ανήκει σε κάποιον προκηρυγμένο θεσμό της ΟΜΑΕ, θα ματαιώνεται.

ΑΡΘΡΟ 6 - ΠΑΡΑΒΟΛΑ ΣΥΜΜΕΤΟΧΗΣ - ΑΣΦΑΛΙΣΗ

6.1 Τα παράβολα συμμετοχής καθώς και η διαβάθμισή τους, ανάλογα με την ύπαρξη ή όχι προαιρετικής διαφήμισης, καθορίζονται σύμφωνα με την ισχύουσα εγκύκλιο της ΕΠΑ στα:

	Πληρωμή μέσω ΣΔΔΑ προς ΟΜΑΕ	Πληρωμή στο Σωματείο*		
				Νέοι οδηγοί
Έως 1600cc	80€	Με προαιρετική διαφήμιση	250€	120€
		Χωρίς προαιρετική διαφήμιση	350€	220€
Πάνω από 1600cc	80€	Με προαιρετική διαφήμιση	280€	130
		Χωρίς προαιρετική διαφήμιση	380€	230

***Πληρωμή στο Σωματείο**

Το παράβολο συμμετοχής πρέπει να πληρωθεί είτε στο γραφείο της ΑΛΑ, Βολανάκη 3, Αθήνα. Είτε στον παρακάτω λογαριασμό τραπεζής:

Στοιχεία τραπεζής:

EUROBANK

Όνομα λογαριασμού: **ΑΓΩΝΙΣΤΙΚΗ ΛΕΣΧΗ ΑΥΤΟΚΙΝΗΤΟΥ**

Αριθμός λογαριασμού:

IBAN:

GR 3202 6025 30000 4201 0174 7956

6.2 Το παράβολο συμμετοχής επιστρέφεται εξ ολοκλήρου:

6.2.1 Σε υποψήφιους που η συμμετοχή τους δεν έγινε δεκτή.

6.2.2 Σε περίπτωση που ματαιωθεί ο αγώνας.

6.2.3 Σε περίπτωση που αναβληθεί ο αγώνας.

6.2.4 Το παράβολο συμμετοχής ΔΕΝ ΕΠΙΣΤΡΕΦΕΤΑΙ σε περίπτωση αποκλεισμού του αυτοκινήτου λόγω τεχνικού προβλήματος στον αρχικό τεχνικό έλεγχο.

6.3 Στο παράβολο συμμετοχής περιλαμβάνεται και η ασφάλεια του διαγωνιζομένου για την έναντι τρίτων αστική ευθύνη αυτού.

6.4 Η ασφαλιστική κάλυψη πρέπει να είναι σε ισχύ τουλάχιστον από τις 10.00 το πρωί της 24^{ης} Φεβρουαρίου μέχρι τις 16.00 της ίδιας μέρας, για τα πληρώματα που συμμετέχουν στη διαδρομή του αγώνα, ήτοι από την εκκίνηση μέχρι τον τερματισμό, παύει δε να ισχύει από τη στιγμή της οριστικής εγκατάλειψης από τον αγώνα ή του αποκλεισμού από αυτόν. Τα αυτοκίνητα που εγκαταλείπουν και επανεκκινούν την επόμενη Μέρα δεν θα θεωρούνται ότι εγκατέλειψαν οριστικά.

6.5 Τα αυτοκίνητα των service, τα βοηθητικά και τα αυτοκίνητα που χρησιμοποιούνται στις αναγνωρίσεις, ακόμα και αυτά που είναι εφοδιασμένα με τις ειδικές πινακίδες του οργανωτή, δεν μπορούν να θεωρηθούν ως επίσημες συμμετοχές του αγώνα και κατά συνέπεια δεν καλύπτονται από την ασφάλιση του αγώνα.

ΑΡΘΡΟ 7 - ΔΙΑΦΗΜΙΣΕΙΣ**7.1 Τοποθέτηση ταινιών**

Επιτρέπεται η τοποθέτηση ταινίας φάρδους το πολύ 15 cm στο επάνω τμήμα του παρμπρίζ, εφόσον δεν εμποδίζει την ορατότητα του οδηγού. Επιτρέπεται η τοποθέτηση μίας ταινίας φάρδους 15 cm το πολύ στο πίσω παρμπρίζ.

7.2 Απαγορεύεται η τοποθέτηση ημιδιαφανούς διαφήμισης στο πίσω παρμπρίζ (one way vision).

7.3 Υποχρεωτική διαφήμιση

Οι αριθμοί συμμετοχής και οι πινακίδες του Ράλλυ διατίθενται για τη διαφήμιση της Α.Λ.Α..

7.4 Προαιρετική Διαφήμιση

7.4.1 Η Α.Λ.Α. μπορεί να απαιτήσει οι συμμετέχοντες να φέρουν επιπλέον προαιρετική διαφήμιση. Εάν ένας συμμετέχων αρνηθεί αυτή τη διαφήμιση, το παράβολο συμμετοχής του δεν μπορεί να αυξηθεί περισσότερο από το διπλάσιο.

7.4.2 Σε περίπτωση που η προαιρετική διαφήμιση, αφορά κατασκευαστή

αυτοκινήτων, ελαστικά, καύσιμα ή λιπαντικά, η Α.Λ.Α. δεν μπορεί να απαιτήσει από τον αγωνιζόμενο / συμμετέχοντα αυξημένο παράβολο συμμετοχής, εάν ο αγωνιζόμενος την αρνηθεί.

7.4.3 Οι συμμετέχοντες που αποδέχονται την προαιρετική διαφήμιση της Α.Λ.Α. θα πρέπει ΥΠΟΧΡΕΩΤΙΚΑ να κρατήσουν κενό τον σχετικό χώρο.

Η θέση της προαιρετικής διαφήμισης είναι στα δύο μπροστινά φτερά. Οι διαστάσεις αυτής είναι 25 εκ. Χ 15 εκ. περίπου.

ΑΡΘΡΟ 8 - ΑΡΙΘΜΟΙ ΣΥΜΜΕΤΟΧΗΣ – ΟΝΟΜΑΤΑ ΠΛΗΡΩΜΑΤΟΣ

8.1 Αριθμοί Συμμετοχής Πόρτας

8.1.1 Δύο αριθμοί συμμετοχής για τις μπροστινές πόρτες μήκους 70cm και ύψους 20cm. Κάθε τέτοιο πανό θα περιλαμβάνει μία μαύρη ματ επιφάνεια για τον αριθμό συμμετοχής. Οι αριθμοί θα έχουν κίτρινο φωσφορίζον χρώμα (PMS 803), ύψους 14cm και πάχους 2cm. Το υπόλοιπο αυτού του πανό μένει για τον οργανωτή. Η επάνω πλευρά του πανό πρέπει να απέχει 7 – 10 cm από το κάτω άκρο του παραθύρου.

8.1.2 Κάθε πανό θα τοποθετείται οριζόντια στη μπροστινή άκρη κάθε μπροστινής πόρτας, με τον αριθμό μπροστά (στην πλευρά του μεντεσέ)..

8.1.3 Σε απόσταση 10cm γύρω από το πανό δεν επιτρέπεται να τοποθετείται καμία άλλη σήμανση.

8.2 Πίσω Πλαϊνά Παράθυρα

Δύο αριθμούς για κάθε πίσω πλαϊνό παράθυρο, ύψους 20cm και πάχους τουλάχιστον 2,5cm σε φωσφορίζον κίτρινο χρώμα (PMS 803), σε διαφανές φόντο, που μπορεί να είναι ανακλαστικοί. Αυτοί οι αριθμοί θα τοποθετηθούν στο επάνω τμήμα των πίσω πλαϊνών παραθύρων, σε συνάρτηση με τα ονόματα οδηγού και συνοδηγού.

8.3 Ονόματα Πληρώματος

Το επίθετο του οδηγού και του συνοδηγού, πρέπει να εμφανίζονται στα δύο πίσω πλαϊνά παράθυρα, προσκείμενα στον αριθμό συμμετοχής. Και από τις δύο πλευρές το όνομα του οδηγού πρέπει να εμφανίζεται πάνω και κάτω του συνοδηγού. **Σημειώνεται ότι εκτός από τα ονόματα οδηγού/συνοδηγού, τον αριθμό συμμετοχής και την Ελληνική σημαία, δεν επιτρέπεται η τοποθέτηση διαφημιστικών ή άλλων αυτοκόλλητων στα πλαϊνά παράθυρα.**

Τα ονόματα του πληρώματος πρέπει να είναι ευκρινώς γραμμένα.

- Συνιστάται η πιο διαδεδομένη και ευκρινής γραφή, “HELVETICA”. Το πρώτο γράμμα κεφαλαίο και τα υπόλοιπα μικρά (πεζά).
- Σε λευκό χρώμα με διαφανές φόντο.
- Ύψος γραμμάτων 5cm και πάχος από 0,7 έως 1.5cm (ίδιο ύψος γραμμάτων για τον οδηγό και τον συνοδηγό).

Σε περίπτωση θραύσης ενός παραθύρου κατά τη διάρκεια του αγώνα, δεν θα επιβάλλεται ποινή για την έλλειψη των ονομάτων του πληρώματος.

Η μη τήρηση των άρθρων 14 & 15 του Γ.Κ.Ρ. θα επισύρουν χρηματικές ποινές κατά την κρίση των Αγωνοδιδών.

ΑΡΘΡΟ 9 – ΑΝΑΓΝΩΡΙΣΕΙΣ

9.1. Διάρκεια

ΟΙ ΑΝΑΓΝΩΡΙΣΕΙΣ ΕΙΝΑΙ ΕΛΕΥΘΕΡΕΣ ΚΑΙ ΛΗΓΟΥΝ:

Την Παρασκευή, **23 Φεβρουαρίου και ώρα 18: 00**

9.2 Κανονισμοί που αφορούν όλα τα πληρώματα:

9.2.1 Τονίζεται ότι η οδήγηση κατά τη διάρκεια των αναγνωρίσεων πρέπει να είναι σύμφωνη με τον Κ.Ο.Κ. και να μην παρενοχλούνται οι κάτοικοι της περιοχής.

9.2.2 Η ΕΠΑ και η Α.Λ.Α. θα εποπτεύουν με ειδικά συνεργεία, τη συμμόρφωση των αγωνιζομένων με τον Κ.Ο.Κ.

9.2.3 Η μέγιστη ταχύτητα είναι **70 χλμ/ώρα**, εκτός αν οι πινακίδες σήμανσης ορίζουν μικρότερο όριο ταχύτητας.

9.2.4 Επιτρέπεται η οδήγηση με φορά αντίθετη από αυτήν του αγώνα, με την προϋπόθεση ότι θα γίνονται σεβαστά τα δικαιώματα των υπολοίπων χρηστών του δρόμου.

Τονίζεται ότι οι αγωνιζόμενοι δεν έχουν δικαίωμα να κλείνουν με οποιοδήποτε τρόπο και οποιαδήποτε στιγμή το δρόμο μίας Ε.Δ. προκειμένου να κάνουν την αναγνώριση.

9.2.5 Απαγορεύεται το βάσιμο και το μαρκάρισμα των παρυφών του δρόμου με σπρέι ή άλλο μέσο.

Η Α.Λ.Α. θα αφαιρεί αυτά τα σημάδια πριν την εκκίνηση του αγώνα.

9.2.6 Τονίζεται ότι οι αναγνώρισεις που δεν θα γίνονται αυστηρά υπό τις πιο πάνω προϋποθέσεις, θεωρούνται παράνομες και θα επισύρουν τις ποινές που αναφέρονται στο άρθρο 9.4.

9.3 Αυτοκίνητα αναγνώρισεων και Περιορισμοί:

9.3.1 ΑΠΑΓΟΡΕΥΟΝΤΑΙ ΟΛΑ ΤΑ ΑΓΩΝΙΣΤΙΚΑ ΑΥΤΟΚΙΝΗΤΑ

9.3.2 Επιτρέπονται αυτοκίνητα συμβατικά ή τύπου Jeep έως 2500cc, ατμοσφαιρικά ή έως 1600cc turbo.

9.3.3 Το αυτοκίνητο πρέπει να είναι μονόχρωμο, χωρίς διαφημίσεις, χωρίς αυτοκόλλητα κλπ.

9.3.4 Ο κινητήρας πρέπει να είναι σειράς παραγωγής.

9.3.5 Το κιβώτιο ταχυτήτων πρέπει να είναι σειράς παραγωγής.

9.3.6 Η εξάτμιση πρέπει να είναι σειράς παραγωγής και πρέπει να γίνονται σεβαστά τα επιτρεπόμενα όρια θορύβου της χώρας.

9.3.7 Οι αναρτήσεις είναι ελεύθερες.

9.3.8 Οι ζώνες ασφαλείας πρέπει να είναι σε παρόμοια χρώματα με αυτά του εσωτερικού του αυτοκινήτου.

9.3.9 Αγωνιστικά εξαρτήματα (rollbar, πρόσθετες προστατευτικές ποδιές, κλπ.) ΑΠΑΓΟΡΕΥΟΝΤΑΙ.

9.3.10 Τα μπάκετ καθίσματα επιτρέπονται.

9.3.11 Οι ζάντες είναι ελεύθερες.

9.3.12 Το πλήρωμα μπορεί να χρησιμοποιεί ένα "ελαφρό" σύστημα ενδοεπικοινωνίας (χωρίς κράνη).

9.3.13 Σε όλους τους αγώνες επιτρέπονται τα εξής: ποδιά που θα καλύπτει μόνο τον χώρο κάτω από τον κινητήρα και μπάρα θόλων.

9.3.14 Σε όλους τους αγώνες τα ελαστικά είναι ελεύθερα, εκτός από slick και σταμπωτά.

9.4 Ποινές

Στους παραβάτες όλων των ανωτέρω άρθρων, μετά από καταγγελία από την Οργάνωση, την ΕΠΑ ή Αστυνομικό όργανο, θα επιβάλλονται ποινές. Για τον υπολογισμό των ποινών θα λαμβάνεται υπόψη η εν γένει αγωνιστική συμπεριφορά του πληρώματος. Οι ποινές που μπορεί να επιβληθούν είναι :

- Άρνηση εκκίνησης στον συγκεκριμένο αγώνα, με απόφαση Αγωνοδικών
- Επιβολή αφαίρεσης Δελτίου Αθλητού από 4 έως 12 μήνες από την ΕΠΑ
- Παραπομπή στην Πειθαρχική Επιτροπή της ΕΠΑ

ΑΡΘΡΟ 10 - ΜΕΤΡΑ ΑΣΦΑΛΕΙΑΣ

10.1 Δεν θα δοθεί εκκίνηση για τον αγώνα σε αυτοκίνητο που δεν θα είναι σύμφωνο με τις διατάξεις του παραρτήματος J, του ΕΑΚ, του παρόντος κανονισμού και τις εγκυκλίους της ΕΠΑ.

10.2 Όλα τα πληρώματα κατά τη διάρκεια των ειδικών διαδρομών πρέπει να φορούν εγκεκριμένα: σύστημα FHR, φόρμα, κράνος, μακριά εσώρουχα, κάλτσες, μπαλακλάβες, γάντια (προαιρετικά για τους συνοδηγούς) και παπούτσια και να είναι δεμένοι με εγκεκριμένες ζώνες ασφαλείας (Παράρτημα L της FIA Κεφάλαιο III - Εξοπλισμός οδηγών).

10.3 Απαγορεύεται στους αγωνιζόμενους με ποινή αποκλεισμού:

- α.** Να κατευθύνουν για οποιοδήποτε λόγο το αυτοκίνητο τους αντίθετα με τη φορά του αγώνα.
- β.** Το σπρώξιμο του αυτοκινήτου από τρίτο πρόσωπο συμπεριλαμβανομένων και των κριτών για οποιοδήποτε λόγο μετά την πτώση της σημαίας εκκίνησης.

- 10.4** Υπενθυμίζεται στους αγωνιζόμενους ότι πρέπει να τηρούν τα εξής, επί ποινή αποκλεισμού:
- α.** Σε περίπτωση ακινητοποίησης να σταθμεύουν το αυτοκίνητό τους με τέτοιο τρόπο ώστε να μην παρεμποδίζονται οι υπόλοιποι αγωνιζόμενοι.
 - β.** Κάθε φορά που κάποιος αγωνιζόμενος είναι σε θέση να προσπεράσει να παίρνουν τέτοια θέση πάνω στο δρόμο ώστε να μην δημιουργούν προβλήματα.
- 10.5** Τα ιστορικά αυτοκίνητα, σε όποια ομάδα και αν συμμετάσχουν (σαν Ε ή σαν Ιστορικά) σε ότι αφορά τα θέματα ασφαλείας πρέπει να ακολουθήσουν τα μέτρα ασφαλείας που ισχύουν για το ελληνικό πρωτάθλημα, συμπεριλαμβανομένων των προστατευτικών για το κεφάλι (FHR).
- 10.6** Κάθε διαγωνιζόμενο αυτοκίνητο πρέπει να είναι εξοπλισμένο με κουτί πρώτων βοηθειών και 1 ανακλαστικό τρίγωνο. Σε περίπτωση που δεν τα φέρει το αυτοκίνητο μπορεί να του απαγορευτεί η εκκίνηση. Ο εξοπλισμός θα ελεγχθεί στον αρχικό τεχνικό έλεγχο και μπορεί να ελεγχθεί και κατά τη διάρκεια του αγώνα. Υπενθυμίζεται στους αγωνιζόμενους ότι σε όλη τη διάρκεια του αγώνα, μέσα στο αυτοκίνητο πρέπει να βρίσκονται 2 κόφτες ζωνών ασφαλείας. Πρέπει να είναι εύκολα προσβάσιμοι στον οδηγό και στον συνοδηγό όταν είναι καθισμένοι και φορούν τις ζώνες ασφαλείας (άρθ. 253.6, Παράρτημα J).

10.7 Πινακίδα SOS/OK

- 10.7.1** Κάθε πλήρωμα πρέπει να έχει μέσα στο αγωνιστικό ένα πλαστικοποιημένο χαρτόνι διαστάσεων τουλάχιστον 42 X 29 (A3), που από την μία πλευρά να έχει ένα κόκκινο "SOS" και από την άλλη πλευρά ένα πράσινο "OK". Το συγκεκριμένο έντυπο θα διανέμεται από τον Οργανωτή στον Διοικητικό Έλεγχο.
- 10.7.2** Σε περίπτωση ατυχήματος όπου απαιτείται άμεση ιατρική επέμβαση, πρέπει, όπου είναι δυνατόν, να επιδειχθεί αμέσως το κόκκινο σήμα "SOS" στα επόμενα αυτοκίνητα.
- 10.7.3** Κάθε πλήρωμα που του επιδεικνύεται το κόκκινο SOS ή δει ένα αυτοκίνητο να έχει υποστεί σοβαρό ατύχημα όπου τα δύο μέλη του πληρώματος βρίσκονται μέσα στο αυτοκίνητο, αλλά δεν επιδεικνύουν το κόκκινο SOS, θα σταματήσει αμέσως και χωρίς εξαίρεση για να δώσει βοήθεια. Επίσης θα σταματήσουν όλα τα αυτοκίνητα που ακολουθούν. Το δεύτερο αυτοκίνητο που θα φτάσει στο σημείο του ατυχήματος θα προχωρήσει για να ενημερώσει τον αμέσως επόμενο ενδιάμεσο κριτή. Τα επόμενα αυτοκίνητα θα ανοίξουν τον δρόμο για να πλησιάσουν τα αυτοκίνητα άμεσης βοήθειας.
- 10.7.4** Στην περίπτωση ατυχήματος που δεν απαιτείται άμεση ιατρική βοήθεια, ένα μέλος του πληρώματος πρέπει να επιδείξει καθαρά το σήμα OK στα επόμενα αυτοκίνητα και σε οποιοδήποτε ελικόπτερο (αν υπάρχει) προσπαθεί να βοηθήσει.
- 10.7.5** Κάθε πλήρωμα που εγκαταλείπει το αυτοκίνητο πρέπει να τοποθετήσει το σήμα OK με τέτοιο τρόπο ώστε να είναι εύκολα ορατό από τους άλλους αγωνιζόμενους.
- 10.7.6** Κάθε πλήρωμα που εγκαταλείπει από ένα αγώνα πρέπει να ενημερώσει για αυτή την εγκατάλειψη τους οργανωτές το συντομότερο δυνατόν, εκτός από περιπτώσεις ανωτέρας βίας.
- Κάθε πλήρωμα που δεν συμμορφώνεται με όλους τους παραπάνω κανόνες, θα αναφέρεται στους Αγωνοδίκες.

10.8 ΑΝΑΦΟΡΑ ΑΤΥΧΗΜΑΤΟΣ

Αν ένα πλήρωμα αναμειχθεί σε ατύχημα όπου τραυματίστηκε κάποιος θεατής, ο συγκεκριμένος οδηγός ή ο συνοδηγός πρέπει να παραμείνει στο σημείο του ατυχήματος και να σταματήσει το επόμενο αυτοκίνητο το οποίο πρέπει να αναφέρει το γεγονός στον επόμενο ενδιάμεσο.

Οι νόμοι πρέπει να ληφθούν υπόψη σε σχέση με τις διαδικασίες που πρέπει να ακολουθήσουν σχετικά με τα ατυχήματα.

Σε όλα τα αυτοκίνητα που θα σταματήσουν από αυτή τη διαδικασία, θα δοθεί χρόνος σύμφωνα με το άρθρο 34 του Γ.Κ. Ράλλυ/Ράλλυ Σπριντ.

10.9 ΚΟΚΚΙΝΟ ΤΡΙΓΩΝΟ

- 10.9.1** Κάθε διαγωνιζόμενο αυτοκίνητο πρέπει να φέρει ένα κόκκινο ανακλαστικό τρίγωνο το οποίο, σε περίπτωση που το αυτοκίνητο σταματήσει σε μία Ε.Δ., πρέπει να

τοποθετηθεί από ένα μέλος του πληρώματος σε εμφανές σημείο, τουλάχιστον 50μ. πριν το αυτοκίνητο, ώστε να προειδοποιεί τους οδηγούς που ακολουθούν. **Το τρίγωνο πρέπει να τοποθετηθεί στην ίδια πλευρά του δρόμου με αυτή του αυτοκινήτου.** Σε κάθε πλήρωμα που δεν συμμορφώνεται μπορεί να επιβληθεί ποινή, στην κρίση των Αγωνοδίκων.

10.9.2 Αυτό το τρίγωνο πρέπει να τοποθετείται ακόμα και αν το σταματημένο αυτοκίνητο είναι εκτός δρόμου.

10.10 ΧΡΗΣΗ ΚΟΚΚΙΝΗΣ ΣΗΜΑΙΑΣ

10.10.1 Περνώντας μπροστά από μία επιδεικνυόμενη κόκκινη σημαία ο οδηγός πρέπει να μειώσει αμέσως ταχύτητα, να κρατήσει αυτή τη μειωμένη ταχύτητα μέχρι το τέλος της Ε.Δ. και να ακολουθήσει τις οδηγίες των κριτών ή των οδηγών των οχημάτων άμεσης επέμβασης. Οι σημαίες θα επιδεικνύονται σε όλα τα σημεία που προηγούνται του ατυχήματος. Μη συμμόρφωση με αυτόν τον κανόνα θα επιφέρει ποινή στην κρίση των Αγωνοδίκων.

10.10.2 Το πλήρωμα στο οποίο επιδείχθηκε η κόκκινη σημαία θα λάβει ένα θεωρητικό χρόνο για την Ε.Δ., σύμφωνα με τις διαδικασίες όπως αναφέρονται στο άρθρο 34 του Γ.Κ. Ράλλυ/Ράλλυ Σπριντ.

10.10.3 Η κόκκινη σημαία θα επιδεικνύεται στα πλήρωμα μόνο μετά από εντολή του Αλυτάρχη. Η κόκκινη σημαία μπορεί να επιδεικνύεται μόνο από κριτή που φορά το διακριτικό γιλέκο. Ο χρόνος επίδειξης της σημαίας θα καταγράφεται και θα γνωστοποιείται στους Αγωνοδίκες από τον Αλυτάρχη.

10.10.4 Εκτός από την κόκκινη σημαία καμία άλλη σημαία δεν επιτρέπεται να επιδεικνύεται σε οποιοδήποτε σημείο της Ε.Δ.

10.10.5 Η κόκκινη σημαία πρέπει να είναι διαθέσιμη σε κάθε σημείο με ενδιάμεσο κριτή (τοποθετημένους περίπου κάθε 5χλμ).

10.11 ΜΕΤΑΦΟΡΑ ΤΟΥ ΑΥΤΟΚΙΝΗΤΟΥ ΕΚΤΟΣ ΕΙΔΙΚΗΣ ΔΙΑΔΡΟΜΗΣ

Η Α.Λ.Α. υποχρεούται να προσφέρει βοήθεια και να καταβάλει κάθε προσπάθεια για την ρυμούλκηση, ή επαναφορά του αυτοκινήτου στο δρόμο με τα μέσα που διαθέτει και στη συνέχεια να το μεταφέρει στον ΣΕΧ ή στο ΣΤΟΠ.

Η μεταφορά εκτός της Ε.Δ. από τον Οργανωτή, σε περίπτωση επανάληψής της, θα γίνεται μετά το τέλος όλων των περασμάτων του αγώνα, ανεξάρτητα αν αποτελείται από 2 ή 3 Τμήματα.

Η Α.Λ.Α. δεν φέρει καμία ευθύνη σε περίπτωση που επιτευχθεί μεν η επαναφορά στο δρόμο, αλλά λόγω ειδικών συνθηκών το αυτοκίνητο υποστεί ζημιές.

Επίσης ο αγωνιζόμενος είναι υπεύθυνος για τη φύλαξη, ασφάλεια και μεταφορά του αυτοκινήτου από τον ΣΕΧ ή το ΣΤΟΠ στον τόπο προορισμού του.

ΑΡΘΡΟ 11 ΔΙΟΙΚΗΤΙΚΟΣ ΚΑΙ ΑΡΧΙΚΟΣ ΤΕΧΝΙΚΟΣ ΕΛΕΓΧΟΣ

Υπάρχει η δυνατότητα βάσει του άρθρου 2.5 της εγκυκλίου 10/2018 να γίνεται ο Αρχικός Τεχνικός Έλεγχος με βάση το ΔΤΤ. Ο Οργανωτής έχει τη δυνατότητα να ακολουθήσει όσα αναφέρονται στο άρθρο 2.5 ή να επιλέξει να γίνει ο Αρχικός Τεχνικός Έλεγχος με την υποχρεωτική παρουσία του αυτοκινήτου.

Επισημαίνεται ότι τα επόμενα άρθρα του παρόντος κανονισμού ισχύουν ακόμα και αν ο Αρχικός Τεχνικός Έλεγχος γίνει με βάση το ΔΤΤ.

11.1 Τα αυτοκίνητα μπορούν να παρουσιαστούν στον αρχικό τεχνικό έλεγχο από εκπρόσωπο της ομάδας.

11.2 Στον αρχικό τεχνικό έλεγχο οι αγωνιζόμενοι πρέπει να παρουσιάσουν τον απαιτούμενο εξοπλισμό ένδυσης (Σ.Κ. άρθρο 10.2), συμπεριλαμβανομένων των FHR που πρόκειται να χρησιμοποιήσουν.

11.3 Το πλήρωμα πρέπει να παρουσιάσει στους Τεχνικούς Εφόρους το πλήρως επικυρωμένο δελτίο αναγνώρισης και το Δελτίο Τεχνικής Ταυτότητας (ΔΤΤ). Το ΔΤΤ σφραγίζεται από τους Τεχνικούς Εφόρους και όχι από τη Γραμματεία του αρχικού τεχνικού ελέγχου.

11.4 Οι τεχνικοί έφοροι μπορεί να ζητήσουν την ταυτοποίηση του αυτοκινήτου.

11.5 Εάν κατά τον αρχικό τεχνικό έλεγχο ένα αυτοκίνητο βρεθεί να μην είναι σύμφωνο με τους τεχνικούς ή/και τους κανονισμούς ασφαλείας, οι Αγωνοδίκες μπορεί να ορίσουν μία συγκεκριμένη ώρα μέχρι την οποία το αυτοκίνητο πρέπει να γίνει σύμφωνο ή να του απαγορεύσουν την εκκίνηση.

- 11.6** Σε κάθε πλήρωμα που θα καθυστερήσει να παρουσιαστεί στον διοικητικό έλεγχο και/ή στον αρχικό τεχνικό έλεγχο, στον χρόνο που αναφέρεται στον Συμπληρωματικό Κανονισμό θα απαγορευτεί η εκκίνηση στον αγώνα, εκτός από την περίπτωση ανωτέρας βίας που θα κριθεί από τους Αγωνοδίκες.
- 11.7** Για τα έγγραφα που πρέπει να προσκομιστούν στον αρχικό τεχνικό έλεγχο βλέπε και εγκύκλιο 2, θέμα III.
- Αγωνιστικές άδειες (Δελτίο Αθλητού) και διπλώματα οδηγού και συνοδηγού
 - Αγωνιστική άδεια συμμετέχοντος (για μη προσωπικές συμμετοχές)
 - Επίσημα έγγραφα αγωνιστικού αυτοκινήτου (άδεια κυκλοφορίας, εξουσιοδότηση με το γνήσιο υπογραφής του ιδιοκτήτη βεβαιωμένου από την αστυνομία, Δελτίο Τεχνικής Ταυτότητας αυτοκινήτου, homologation κ.λπ.). Αν το αυτοκίνητο διαθέτει αγωνιστικές πινακίδες, πρέπει να προσκομιστεί το βιβλίο της ΕΘΕΑ, το οποίο θα σφραγίζει η γραμματεία.
 - Ο κυβισμός του αυτοκινήτου πρέπει να ανταποκρίνεται στην άδεια κυκλοφορίας. Σε αντίθετη περίπτωση υποχρεωτικά θα πρέπει να εκδίδονται αγωνιστικές πινακίδες.
 - **Απαγορεύονται ΑΥΣΤΗΡΑ οι πινακίδες ΔΟΚ και Μ.**
 - Ιατρικές βεβαιώσεις (για αλλοδαπούς αγωνιζόμενους)
 - Τυχόν ελλείψεις στη δήλωση συμμετοχής
- 11.8** Ο αρχικός τεχνικός έλεγχος που πραγματοποιείται πριν την εκκίνηση θα είναι γενικής μορφής:
Ορατή συμφωνία του αυτοκινήτου με την κατηγορία που έχει δηλωθεί, εξοπλισμός ασφαλείας, συμμόρφωσή του προς τον ΚΟΚ, εξοπλισμός και ρουχισμός του πληρώματος κλπ.
Κατά τον αρχικό τεχνικό έλεγχο θα γίνεται σε όλα τα αυτοκίνητα με turbo έλεγχος και σφράγιση των περιοριστών.
Το σασί και ο κινητήρας του αυτοκινήτου, είναι δυνατόν να σφραγισθούν σε οποιαδήποτε στιγμή.
Ο τεχνικός έλεγχος θα πραγματοποιείται από τον Επικεφαλής Τεχνικό Έφορο και τους βοηθούς του.

ΔΙΕΞΑΓΩΓΗ ΤΟΥ ΑΓΩΝΑ

ΑΡΘΡΟ 12 - ΕΚΚΙΝΗΣΗ

12.1 Πανηγυρική εκκίνηση

Η ΑΛΑ θα διοργανώσει κανονική (μη πανηγυρική) εκκίνηση το Σάββατο 24 Φεβρουαρίου 2018 και ώρα 10:30 στο προαύλιο χώρο του Δημαρχείου Φυλής.

12.2 Επίσημη ώρα

Επίσημη ώρα του αγώνα θεωρείται αυτή που μεταδίδει ο τηλεφωνικός αριθμός "14844".

12.3 Σειρά εκκίνησης

Η σειρά εκκίνησης ακολουθεί την σειρά εκκίνησης των αγώνων ράλλυ.

12.4 Χρονομέτρηση των Ε.Δ.

Η χρονομέτρηση των Ε.Δ. θα γίνεται με αυτόματο ηλεκτρονικό σύστημα στο εκατοστό του δευτερολέπτου.

12.5 Άφιξη αυτοκινήτων στον χώρο της εκκίνησης

Τα αυτοκίνητα πρέπει να παρουσιαστούν στον χώρο του ΣΕΧ εκκίνησης του πρώτου τμήματος **το Σάββατο 24 Φεβρουαρίου 2018 και ώρα 09:30.**

12.6 Εκκίνηση Αγώνα

Η εκκίνηση του αγώνα θα δοθεί σε διαστήματα 1 λεπτού το Σάββατο 24 Φεβρουαρίου **στο Δημαρχείο Φυλής και ώρα 10:30**

Καθυστέρηση μεγαλύτερη από 15 λεπτά στον πρώτο ΣΕΧ (εκκίνηση αγώνα) επιφέρει τον αποκλεισμό από τον αγώνα.

12.7 Ταχύτητα των αυτοκινήτων μέσα στο "Service Park" και τον "χώρο ανεφοδιασμού"

Η ταχύτητα των αυτοκινήτων μέσα στο χώρο επισκευών απαγορεύεται να ξεπερνάει τα **20** χλμ/ώρα και στους χώρους ανεφοδιασμού τα **5** χλμ/ώρα.

12.8 Λανθασμένη εκκίνηση

Η λανθασμένη εκκίνηση, ειδικά η εκκίνηση πριν δοθεί σήμα, επιφέρει τις παρακάτω ποινές:

- | | |
|-------------|---|
| 1η παράβαση | 5 δευτερόλεπτα συν τον χρόνο που εκκίνησε νωρίτερα |
| 2η παράβαση | 10 δευτερόλεπτα συν τον χρόνο που εκκίνησε νωρίτερα |

3η παράβαση 30 δευτερόλεπτα συν τον χρόνο που εκκίνησε νωρίτερα
 Επιπλέον παραβάσεις: Στη κρίση των Αγωνοδικών
 Αυτές οι ποινές δεν αποκλείουν βαρύτερες κυρώσεις από τους Αγωνοδικές, αν το κρίνουν απαραίτητο.

12.9 Καθυστέρηση στη διαδικασία εκκίνησης ΕΔ

12.9.1 Ακίνητοποίηση αυτοκινήτου μεταξύ ΣΕΧ - ΑΦΕΤΗΡΙΑΣ: Σε περίπτωση ακίνητοποίησης του αυτοκινήτου μεταξύ ΣΕΧ – Αφετηρίας ο μέγιστος χρόνος μέχρι τη γραμμή της Αφετηρίας είναι τα 5 λεπτά. Ο κριτής θα του γράψει στο καρτέ νέα ώρα εκκίνησης. Η ποινή που θα επιβληθεί για κάθε λεπτό πέρα από την αρχικά προβλεπόμενη ώρα εκκίνησης, είναι 10” για κάθε λεπτό ή κλάσμα λεπτού καθυστέρησης. Μετά την παρέλευση των 5 λεπτών θα τίθεται εκτός αγώνα και θα μετακινείται σε θέση που να μην εμποδίζει την ομαλή ροή των υπολοίπων αγωνιστικών αυτοκινήτων.

12.9.2 Καθυστέρηση εκκίνησης από υπαιτιότητα του πληρώματος: Σε περίπτωση καθυστερημένης εκκίνησης που οφείλεται στο πλήρωμα, ο κριτής θα γράψει στο καρτέ νέα ώρα και η ποινή που θα επιβληθεί θα είναι 1 λεπτό, για κάθε λεπτό ή κλάσμα λεπτού καθυστέρησης, ενώ συγχρόνως το πλήρωμα θα αναφερθεί στους Αγωνοδικές ασχέτως αν πραγματοποιήθηκε ή όχι η Ε.Δ. Μέγιστος χρόνος καθυστέρησης της εκκίνησης είναι τα 5 λεπτά (άρθρο 32.4.1).

12.9.3 Αδυναμία εκκίνησης στη γραμμή της αφετηρίας: Κάθε αυτοκίνητο που δεν είναι σε θέση να εκκινήσει από τη γραμμή εκκίνησης μέσα στο διάστημα των 20 δευτερολέπτων που ακολουθούν το σήμα εκκίνησης, θα αποκλείεται και θα απομακρύνεται αμέσως σε ασφαλή θέση.

12.10 Λήξη τελικού Parc Fermé (μετά τον τερματισμό)

Το τελικό Parc Fermé θα λήξει 15’ λεπτά μετά τον τερματισμό του τελευταίου αυτοκινήτου, ασχέτως με την προγραμματισμένη ώρα ανάρτησης των προσωρινών τελικών αποτελεσμάτων. Όσοι αγωνιζόμενοι επιθυμούν να καταθέσουν ένσταση για τεχνικό θέμα πρέπει να την καταθέσουν μέχρι τη λήξη του Parc Fermé.

12.11 Τελικός τεχνικός έλεγχος

Ο Τελικός Τεχνικός έλεγχος θα γίνει σε ειδικά σχεδιασμένο χώρο στο Park Fermé, 24 Φεβρουαρίου 2018, αμέσως μετά τον Τερματισμό των συγκεκριμένων αυτοκινήτων.

ΑΡΘΡΟ 13 - ΔΙΑΚΟΠΗ ΕΙΔΙΚΗΣ ΔΙΑΔΡΟΜΗΣ

Εάν για οποιοδήποτε λόγο διακοπεί ή σταματήσει η διεξαγωγή μιας Ε.Δ. σε κάθε πλήρωμα που επηρεάστηκε, θα του δοθεί από τον Αλυτάρχη ένας χρόνος που θα θεωρηθεί ως δίκαιος. Σε περίπτωση αδυναμίας του Αλυτάρχη, οι χρόνοι θα δοθούν από τους Αγωνοδικές. Μολαταύτα, κάθε πλήρωμα υπεύθυνο ή συνυπεύθυνο για τη διακοπή της Ε.Δ. σε καμιά περίπτωση δεν μπορεί να ωφεληθεί από αυτό το μέτρο. Θα χρεωθεί με τον πραγματικό χρόνο που έκανε, αν έκανε.

ΑΡΘΡΟ 14 - ΕΝΣΤΑΣΕΙΣ ΚΑΙ ΕΦΕΣΕΙΣ

14.1 Το παράβολο ένστασης ορίζεται στο ισόποσο του παραβόλου συμμετοχής.

14.2 Αν η ένσταση απαιτεί την απαιτητική αποσυρμολόγηση και συναρμολόγηση διαφόρων τμημάτων ενός αυτοκινήτου ο ενιστάμενος οφείλει να καταθέσει το προβλεπόμενο από τη σχετική εγκύκλιο της ΕΠΑ ή το ορισθέν από τους Αγωνοδικές ποσόν (βλέπε εγκύκλιο 3/2018).

14.3 Τα έξοδα για τη μεταφορά του αυτοκινήτου επιβαρύνουν τον ενιστάμενο αν η ένσταση δεν γίνει δεκτή και τον αγωνιζόμενο κατά του οποίου γίνεται η ένσταση όταν αυτή γίνει δεκτή (βλέπε εγκύκλιο 3/2018).

14.4 Αν η ένσταση δεν γίνει δεκτή και αν τα έξοδα για τη μεταφορά του αυτοκινήτου είναι μεγαλύτερα από το ποσό που κατατέθηκε, η διαφορά θα επιβαρύνει τον ενιστάμενο. Σε αντίθετη περίπτωση, αν τα έξοδα είναι λιγότερα, θα του επιστραφεί η διαφορά (βλέπε εγκύκλιο 3/2018).

14.5 Οι συμμετέχοντες έχουν δικαίωμα έφεσης σύμφωνα με τον ΕΑΚ (Άρθρο 15.2). Το παράβολο της έφεσης ορίζεται στα 1000 €, καταβάλλεται με την υποβολή της πρόθεσης άσκησης έφεσης και δεν επιστρέφεται αν τελικά η έφεση δεν υποβληθεί. Βλέπε [Εγκύκλιο 3 § 1.8](#)

ΑΡΘΡΟ 15 - ΚΑΤΑΤΑΞΕΙΣ - ΑΝΑΚΟΙΝΩΣΗ ΑΠΟΤΕΛΕΣΜΑΤΩΝ

15.1 Τα αποτελέσματα των τελικών κατατάξεων, οριστικοποιούνται 30’ λεπτά μετά τη

ανακοίνωσή τους.

15.2 Σε όλη την διάρκεια του Αγώνα θα υπάρχει επίσημος Πίνακας Ανακοινώσεων στον οποίο θα αναρτώνται τα αποτελέσματα, στην Γραμματεία του Αγώνα η οποία θα βρίσκεται στην ταβέρνα Έλατο.

ΑΡΘΡΟ 16 - ΒΡΑΒΕΙΑ-ΚΥΠΕΛΛΑ

ΓΕΝΙΚΗ ΚΑΤΑΤΑΞΗ

Στους Νικητές Κύπελλα

Στους Δεύτερους Κύπελλα

Στους Τρίτους Κύπελλα

ΓΕΝΙΚΗ ΚΑΤΑΞΗ F2

Στους Νικητές Κύπελλα

Στους Δεύτερους Κύπελλα

Στους Τρίτους Κύπελλα

ΚΑΤΑΤΑΞΗ ΚΑΤΗΓΟΡΙΩΝ (C1,C2,C3,C4,C5,C6,C7)

Στους Νικητές κάθε κατηγορίας Κύπελλα

Στους Δεύτερους κάθε κατηγορίας Κύπελλα

Στους Τρίτους κάθε κατηγορίας Κύπελλα

- 1) Στους 3 πρώτους της γενικής κατάταξης απονέμονται κύπελλα.
Στην F2 απονέμονται κύπελλα στους τρεις (3) πρώτους εφόσον εκκινήσουν τουλάχιστον 8 αυτοκίνητα. Αν εκκινήσουν 7 αυτοκίνητα σε κάθε κατηγορία, θα απονεμηθούν κύπελλα στους δύο (2) πρώτους και αν εκκινήσουν 6 αυτοκίνητα θα απονεμηθούν κύπελλα μόνο στους πρώτους.
- 2) Στις υπόλοιπες κατηγορίες ((C1, C2, C3 κ.λπ.) απονέμονται κύπελλα στους τρεις (3) πρώτους εφόσον εκκινήσουν τουλάχιστον 6 αυτοκίνητα της ίδιας κατηγορίας. Αν εκκινήσουν 5 αυτοκίνητα θα απονεμηθούν στους δύο (2) πρώτους σε κάθε κατηγορία και αν εκκινήσουν 4 αυτοκίνητα θα απονεμηθούν κύπελλα μόνο στους πρώτους.

Δεν θα απονέμονται κύπελλα σε Ομάδες και Κλάσεις.

ΓΕΝΙΚΗ ΚΑΤΑΤΑΞΗ ΙΣΤΟΡΙΚΩΝ

Στους Νικητές Κύπελλα

Στους Δεύτερους Κύπελλα

Στους Τρίτους Κύπελλα

(εάν ξεκινήσουν 8 αυτοκίνητα και άνω)

ΚΑΤΑΤΑΞΗ ΚΑΤΗΓΟΡΙΩΝ ΙΣΤΟΡΙΚΩΝ

Στους Νικητές Κύπελλα

ΚΑΤΑΤΑΞΗ ΚΛΑΣΕΩΝ ΙΣΤΟΡΙΚΩΝ

Στους Νικητές κάθε κλάσης Κύπελλα

Στους Δεύτερους κάθε κλάσης Κύπελλα

Στους Τρίτους κάθε κλάσης Κύπελλα

(εάν ξεκινήσουν 5 αυτοκίνητα και άνω)

ΑΡΘΡΟ 17 – ΑΠΟΝΟΜΗ

17.1 Η απονομή των τριών πρώτων πληρωμάτων της Γενικής Κατάταξης, θα γίνει στην Ράμπα του Τερματισμού, εμπρός από το Δημαρχείο Φυλής, εάν ο καιρός το επιτρέπει.

Η απονομή των Επάθλων θα γίνει το Σάββατο 24 Φεβρουαρίου 2018, στην αίθουσα εκδηλώσεων του Εσπιατορίου ΕΛΑΤΟ, δίπλα στο Park Ferme 16:30

17.2 Τα πληρώματα που κατατάσσονται και βραβεύονται, είναι υποχρεωτικό να παρευρίσκονται στην τελετή απονομής του αγώνα. Σε περίπτωση ανωτέρας βίας, πρέπει να παρευρίσκεται τουλάχιστον το ένα από τα δύο μέλη του πληρώματος. Σε περίπτωση που κανένα μέλος του πληρώματος δεν παραστεί στην απονομή, οι Αγωνοδίκες θα επιβάλλουν χρηματική ποινή ύψους 200,00 Ευρώ.